



ΕΦΗΜΕΡΙΣ ΤΗΣ ΚΥΒΕΡΝΗΣΕΩΣ

ΤΗΣ ΕΛΛΗΝΙΚΗΣ ΔΗΜΟΚΡΑΤΙΑΣ

ΤΕΥΧΟΣ ΤΕΤΑΡΤΟ

Αρ. Φύλλου 385

24 Αυγούστου 2007

ΠΕΡΙΕΧΟΜΕΝΑ

ΑΠΟΦΑΣΕΙΣ

- Κήρυξη ως αναδασωτέας έκτασης 0,472 στρ. στη θέση «Κιρακοβίτσα» περιοχής Δ.Δ. Τροπαιούχου Δήμου Περάσματος Νομού Φλώρινας. 1
- Καθορισμός ορίων της όχθης, παλαιάς όχθης και παρόχθιας ζώνης στην περιοχή από τις ιχθυολεκάνες του Δήμου Ιωαννιτών μέχρι και το Δήμο Παμβώτιδας, στη λίμνη Παμβώτιδα στο Νομό Ιωαννίνων. 2

ΑΠΟΦΑΣΕΙΣ

- Αριθμ. 67518/3653 (1)
Κήρυξη ως αναδασωτέας έκτασης 0,472 στρ. στη θέση «Κιρακοβίτσα» περιοχής Δ.Δ. Τροπαιούχου Δήμου Περάσματος Νομού Φλώρινας.

Ο ΓΕΝΙΚΟΣ ΓΡΑΜΜΑΤΕΑΣ
ΠΕΡΙΦΕΡΕΙΑΣ ΔΥΤΙΚΗΣ ΜΑΚΕΔΟΝΙΑΣ

Έχοντας υπόψη:

1. Τις διατάξεις:

α. Της παρ.1 του άρθρου 24 και της παρ. 3 του άρθρου 117 του Συντάγματος.

β. Της παρ.1 του άρθρου 38 του ν. 998/1979 «Περί προστασίας των δασών και των δασικών εν γένει εκτάσεων της Χώρας» ως και της παρ.1 του άρθρου 41 του ιδίου Νόμου όπως τροποποιήθηκε με την παρ.8 του άρθρου 1 του ν. 3208/2003.

γ. Της παρ.3 του άρθρου 70 του ν. 998/1979 που προστέθηκε με το άρθρο 12 του ν. 2040/1992 και αντικαταστάθηκε με την παρ. 15 του άρθρου 1 του ν. 3208/2003.

δ. Του ν. 2503/1997 «Διοίκηση, οργάνωση, στελέχωση της Περιφέρειας, ρύθμιση θεμάτων για την Τοπική Αυτοδιοίκηση και άλλες διατάξεις».

2. Τις διαταγές του Υπουργείου Γεωργίας: α) 160417/1180/8.7.1980, β) 182447/3049/24.9.1980.

3. Το γεγονός ότι στην συγκεκριμένη έκταση επήλθε καταστροφή της δασικής βλάστησης λόγω παράνομης εκχέρσωσης.

4. Την σύμφωνη γνώμη της Δ/νσης Δασών Φλώρινας, αποφασίζουμε:

Κηρύσσουμε ως αναδασωτέα, την δημόσια δασικού χαρακτήρα έκταση, εμβαδού 0,472 στρ. στη θέση «Κιρακοβίτσα» του Δ.Δ.: Τροπαιούχου Δήμου: Περάσματος Νομού Φλώρινας, με σκοπό, αφ' ενός μεν τη διατήρηση του δασικού της χαρακτήρα ώστε να αποκλειστεί η διάθεσή της για άλλο προορισμό, αφ' ετέρου δε την επαναδημιουργία της δασικής βλάστησης με φυσική ή τεχνητή αναγέννηση.

Η ανωτέρω έκταση φαίνεται στο συνημμένο τοπογραφικό διάγραμμα καθώς και στο απόσπασμα χάρτη κλίμακας 1:50.000 και προσδιορίζεται από τα στοιχεία (ΑΒΓΔΕΖΗΘΙΑ), που αποτελεί αναπόσπαστο τμήμα της παρούσης και συνορεύει

Ανατολικά: Δάσος Δ.Δ. Τροπαιούχου (δασοσκεπής έκταση δρυός)

Δυτικά: Δασική οδός, δασική χορτολιβαδική έκταση και ιδιοκτησία

Βόρεια: Ιδιοκτησία και δασική - χορτολιβαδική έκταση

Νότια: Δάσος Δ.Δ. Τροπαιούχου (δασοσκεπής έκταση δρυός).

Η απόφαση αυτή να δημοσιευθεί στην Εφημερίδα της Κυβερνήσεως.

Φλώρινα, 13 Ιουλίου 2007

Ο Γενικός Γραμματέας Περιφέρειας
ΑΝΔΡΕΑΣ ΛΕΟΥΔΗΣ

ΕΛΛΗΝΙΚΗ ΔΗΜΟΚΡΑΤΙΑ
ΠΕΡΙΦΕΡΕΙΑ ΔΥΤ. ΜΑΚΕΔΟΝΙΑΣ
ΓΕΝΙΚΗ Δ/ΝΣΗ ΠΕΡΙΦΕΡΕΙΑΣ
Δ/ΝΣΗ ΔΑΣΩΝ ΦΛΩΡΙΝΑΣ

Ανήκει στην Α.Π.Δ.Σ. 113-07-2007
Απόφαση Γ.Γ.Π.Δ.Μ

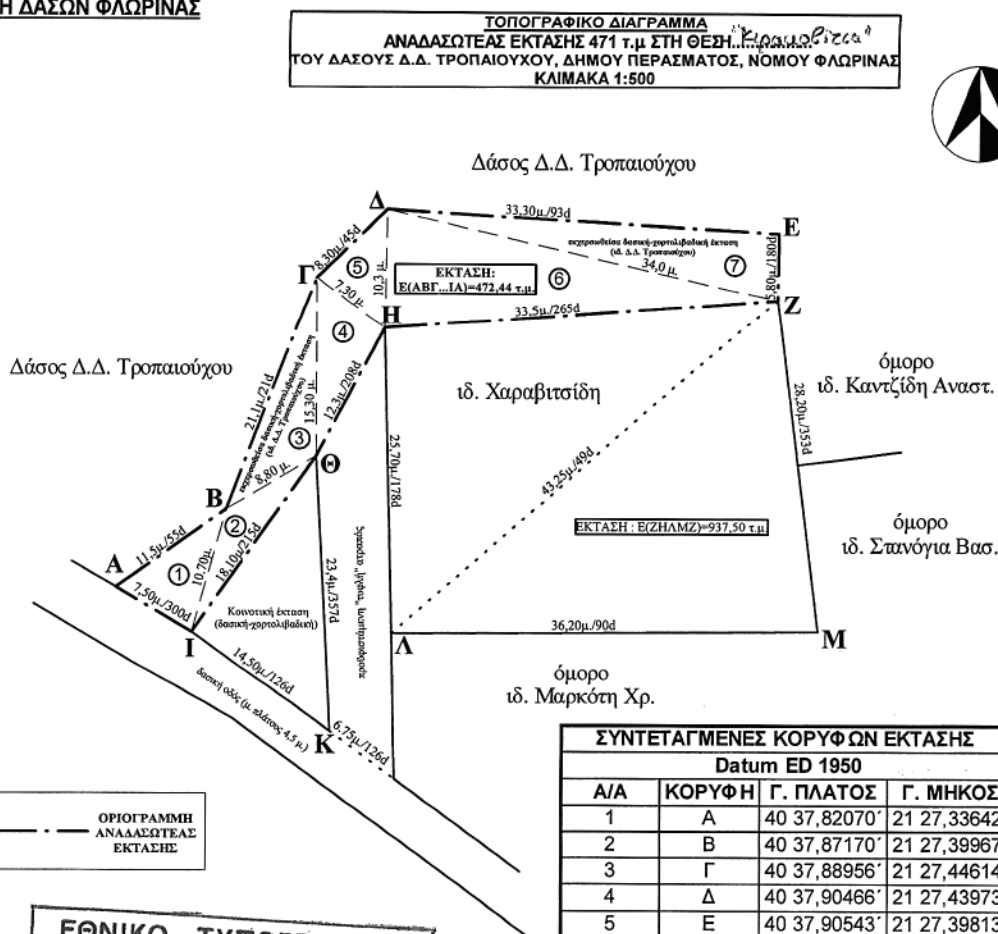

ΕΘΝΙΚΟ ΤΥΠΟΓΡΑΦΕΙΟ
Για τεχνικούς λόγους στο σχεδιάγραμμα
έγινε σμίκρυνση κατά ποσοστό 78%

ΣΥΝΤΕΤΑΓΜΕΝΕΣ ΚΟΡΥΦΩΝ ΕΚΤΑΣΗΣ				
Datum ED 1950				
A/A	ΚΟΡΥΦΗ	Γ. ΠΛΑΤΟΣ	Γ. ΜΗΚΟΣ	
1	A	40 37,82070'	21 27,33642'	
2	B	40 37,87170'	21 27,39967'	
3	Γ	40 37,88956'	21 27,44614'	
4	Δ	40 37,90466'	21 27,43973'	
5	E	40 37,90543'	21 27,39813'	
6	Z	40 37,94174'	21 27,36546'	
7	H	40 37,92412'	21 27,32895'	
8	Θ	40 37,89072'	21 27,35169'	
9	I	40 37,84450'	21 27,30313'	

ΥΠΟΛΟΓΙΣΜΟΣ ΕΠΙΦΑΝΕΙΑΣ ΤΡΙΓΩΝΟΥ ΒΑΣΕΙ ΤΟΥ ΤΥΠΟΥ ΤΟΥ ΗΡΩΝΑ									
A/A	ΠΛΕΥΡΕΣ			ΥΠΟΛΟΓΙΣΜΟΙ					ΕΜΒΑΔΟΝ
	A	B	Γ	T=(A+B+Γ)/2	T-A	T-B	T-Γ	T*(T-A)*(T-B)*(T-Γ)	
1	11,50	10,70	7,50	14,85	3,35	4,15	7,35	1.517,42	38,95
2	10,70	18,10	8,80	18,80	8,10	0,70	10,00	1.065,96	32,65
3	8,80	15,30	21,10	22,60	13,80	7,30	1,50	3.415,09	58,44
4	15,30	12,30	7,30	17,45	2,15	5,15	10,15	1.961,13	44,28
5	7,30	10,30	8,30	12,95	5,65	2,65	4,65	901,61	30,03
6	10,30	33,50	34,00	38,90	28,60	5,40	4,90	29.437,81	171,57
7	5,80	33,30	34,00	36,55	30,75	3,25	2,55	9.314,42	96,51
ΣΥΝΟΛΟ									472,44

ΕΜΒΑΔΟΝ: Ε(ΑΒΓ...ΙΑ)=472,44 τ.μ.

ΦΛΩΡΙΝΑ, 22/05/2007
Ο ΣΥΝΤΑΚΤΗΣ

ΓΡΟΥΙΟΣ ΣΤΕΦΑΝΟΣ
ΔΑΣΟΛΟΓΟΣ

ΕΛΕΧΘΗΚΕ
ΦΛΩΡΙΝΑ, 02/07/2007
Ο Δ/ΝΤΗΣ ΔΑΣΩΝ α.α.

ΓΡΟΥΙΟΣ ΣΤΕΦΑΝΟΣ

ΘΕΩΡΗΘΗΚΕ
ΚΟΖΑΝΗ, 17.1.7.../2007
Ο ΓΕΝΙΚΟΣ ΓΡΑΜΜΑΤΕΑΣ
ΠΕΡΙΦΕΡΕΙΑΣ ΔΥΤ. ΜΑΚΕΔΟΝΙΑΣ

ΛΕΟΥΔΗΣ ΑΝΔΡΕΑΣ

ΕΘΝΙΚΟ ΤΥΠΟΓΡΑΦΕΙΟ
Για τεχνικούς λόγους στο σχεδιάγραμμα
έγινε σμίκρυνση κατά ποσοστό 82%

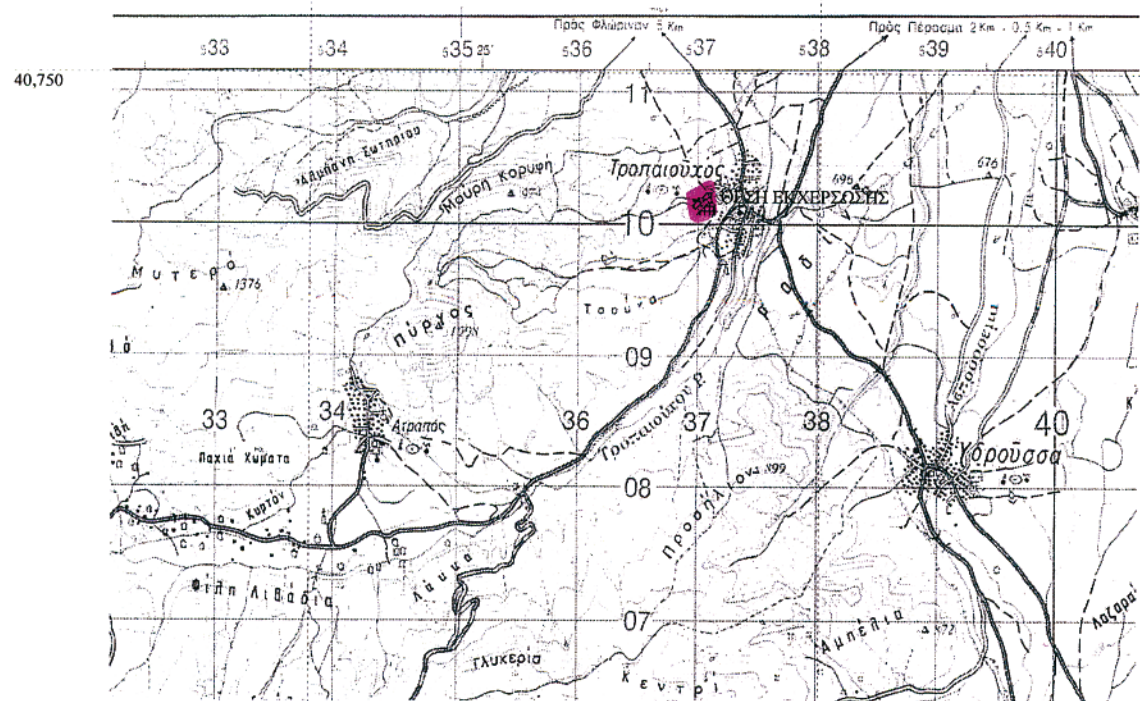

40,700

21,400

21,450

Αριθμ. 1816

(2)

Καθορισμός ορίων της όχθης, παλαιάς όχθης και παρόχθιας ζώνης στην περιοχή από τις ιχθυολεκάνες του Δήμου Ιωαννιτών μέχρι και το Δήμο Παμβώτιδας, στη λίμνη Παμβώτιδα στο Νομό Ιωαννίνων.

Ο ΓΕΝΙΚΟΣ ΓΡΑΜΜΑΤΕΑΣ ΠΕΡΙΦΕΡΕΙΑΣ ΗΠΕΙΡΟΥ

Έχοντας υπόψη:

1. Τις διατάξεις των άρθρων 3, 4, 5, 6 και 31 του ν. 2971/2001 (Φ.Ε.Κ 285/τ.Α'/19.12.2001) «Περί αιγιαλού και παραλίας»

2. Τις διατάξεις του άρθρου 1 του ν. 439/1970 «Περί συμπληρώσεως των διατάξεων περί αιγιαλού».

3. Τις διατάξεις του άρθρου 5 του ν. 3200/1955 «Περί διοικητικής αποκέντρωσης» όπως αυτές τροποποιήθηκαν και ισχύουν σήμερα με τα ν.δ. 532/1970, β.δ. 704/1970, β.δ. 705/1970, β.δ. 192/1972, π.δ. 71/1984, π.δ. 347/1986, ν. 2026/1992, π.δ. 97/1993.

4. Τις διατάξεις του άρθρου 19 παρ. 5 του ν. 2344/1995, του άρθρου 52 παρ. 6 του ν. 2218/1994, του άρθρου 4 παρ. 7 του ν. 2240/1994, δυνάμει των οποίων αρμοδιότητες του Υπουργείου Οικονομικών που είχαν μεταβιβασθεί στους Νομάρχες, ανήκουν στον Περιφερειακό Δ/ντή, σε συνδυασμό με αυτές του άρθρου 14 παρ. 2 του ν. 2399/1996 με τις οποίες προβλέπεται η κατάργηση των θέσεων των Περιφερειακών Δ/ντών, οι αρμοδιότητες των πλέον του οποίου περιήλθαν στο Γενικό Γραμματέα της Περιφέρειας και ασκούνται από τον Αναπληρωτή Περιφερειακό Διευθυντή.

5. Τις διατάξεις του τέταρτου εδαφίου της παρ. 2 του άρθρου 1 και της παραγράφου 6 του ίδιου άρθρου του ν. 2503/1997 «Διοίκηση, οργάνωση, στελέχωση της Περιφέρειας, ρύθμιση θεμάτων για την Τοπική Αυτοδιοίκηση και άλλες διατάξεις» (Φ.Ε.Κ 107/τ.Α'), σύμφωνα με τις οποίες οι Περιφερειακές Υπηρεσίες του Υπουργείου Οικονομικών, που συγκροτούσαν την Περιφερειακή Διοίκηση του Νομού ή της Νομαρχίας, δεν υπήχθησαν στην ενιαία οργανική μονάδα της Περιφέρειας, ούτε καταργήθηκαν αλλά αποτελούν από 1.9.1997, Υπηρεσίες του Υπουργείου Οικονομικών.

6. Το 28979/31.7.1997 έγγραφο της Δ/νσης Διοίκησης του Υπουργείου Εσωτερικών, Δημόσιας Διοίκησης και Αποκέντρωσης σύμφωνα με το οποίο οι αρμοδιότητες του Γενικού Γραμματέα της Περιφέρειας σε θέματα Υπηρεσιών του Υπουργείου Οικονομικών, μεταφέρονται από 1.9.1997 στον Υπουργό Οικονομικών.

7. Την υπ' αριθμ. 37930/ΔΙΟΕ 1264/14.10.2005 (Φ.Ε.Κ. 1432/τ.Β'), καθώς και την τροποποιητική αυτής υπ' αριθμ. 5733/ΔΙΟΕ179/9.2.2000 (Φ.Ε.Κ 204/τ.Β') κοινή απόφαση των Πρωθυπουργού και Υπουργού Οικονομίας και Οικονομικών «Περί ανάθεσης αρμοδιοτήτων του Υπουργού Οικονομίας και Οικονομικών στους Υφυπουργούς».

8. Την υπ' αριθμ. 1115093/1378/Α0006/17.12.2001 (Φ.Ε.Κ. 1720/τ.Β'/21.12.2001) απόφαση του Υφυπουργού Οικονομικών «Περί μεταβίβασης αρμοδιοτήτων του Υφυπουργού Οικονομικών στο Γενικό Γραμματέα, στους Γενικούς Διευθυντές κ.λπ. του Υπουργείου Οικονομικών» καθώς και την υπ' αριθμ. 1041136/468/Α0006/18.5.2002 απόφαση του Υφυπουργού Οικονομίας και Οικονομικών με την οποία τροποποιείται και συμπληρώνεται η προηγούμενη απόφαση.

9. Τις διατάξεις της παρ. 21 του άρθρου 46 του ν. 3220/2004 (Φ.Ε.Κ 15/τ.Α'/28.1.2004 δυνάμει των οποίων

από 10.4.2004 αρμοδιότητες του Υπουργού Οικονομίας και Οικονομικών οι οποίες ανήκαν ή είχαν μεταβιβασθεί στους Νομάρχες μέχρι την έναρξη λειτουργίας των Νομαρχιακών Αυτοδιοικήσεων και αφορούν θέματα των Υπηρεσιών του Υπουργείου Οικονομίας και Οικονομικών, που εξαιρέθηκαν από την κατάργηση με τις διατάξεις της παρ. 2 του άρθρου 39 του ν. 2218/1994, περιέρχονται στον Γενικό Γραμματέα της Περιφέρειας, εκτός των θεμάτων των Υ.Δ.Ε. (Επικύρωση της έκθεσης μετά του διαγράμματος της Επιτροπής καθορισμού των ορίων αιγιαλού, παραλίας και παλαιού αιγιαλού (παρ. 5 του άρθρου 5 του ν. 2971/2001).

10. Την από 3η Απριλίου 2007 έκθεση της Επιτροπής καθορισμού ορίων όχθης, παλαιάς όχθης και παρόχθιας ζώνης, άρθρα 3 και 31 του ν. 2971/2001 (Φ.Ε.Κ 285/τ.Α'/19.12.2001) «Περί αιγιαλού και παραλίας», για τον «Καθορισμός ορίων της όχθης, παλαιάς όχθης και παρόχθιας ζώνης στην περιοχή από τις ιχθυολεκάνες του Δήμου Ιωαννιτών μέχρι και το Δήμο Παμβώτιδας, στη λίμνη Παμβώτιδα στο Νομό Ιωαννίνων».

11. Τα από Ιούλιο 2006 τρία (3) κτηματογραφικά - υψομετρικά διαγράμματα κλίμακας 1:1.000 με κωδικούς σχεδίων (ΠΑΜΒ-ΤΠΓ-ΟΡΣ-ΟΠΙ-019), (ΠΑΜΒ-ΤΠΓ-ΟΡΣ-ΟΠΙ-018) (ΠΑΜΒ-ΤΠΓ-ΟΡΣ-ΟΠΙ-017) τα οποία συντάχθηκαν από το γραφείο μελετών «Σύμπραξη Μελετητικών Γραφείων SHW» και ελέγχθηκαν για την ακρίβεια της αποτύπωσης την 28.2.2006 από τον Παναγιώτη Τσώλη Αγρ. Τοπογράφο Μηχανικό της Δ/νσης Δημοσίων Έργων της Γενικής Δ/νσης Περιφέρειας Ηπείρου και θεωρήθηκαν την 28.2.2006 από την Αγγελική Κολιού Πολιτικό Μηχανικό, Προϊσταμένη του Τμήματος Π-Μ της Δ/νσης Δημοσίων Έργων της Γενικής Δ/νσης Περιφέρειας Ηπείρου, αποφασίζουμε:

Επικυρώνουμε την από 3η Απριλίου 2007 έκθεση της Επιτροπής καθορισμού ορίων όχθης, παλαιάς όχθης και παρόχθιας ζώνης, άρθρα 3 και 31 του ν. 2971/2001 (Φ.Ε.Κ. 285/τ.Α'/19.12.2001) «Περί αιγιαλού και παραλίας», για τον «Καθορισμός ορίων της όχθης, παλαιάς όχθης και παρόχθιας ζώνης στην περιοχή από τις ιχθυολεκάνες του Δήμου Ιωαννιτών μέχρι και το Δήμο Παμβώτιδας, στη λίμνη Παμβώτιδα στο Νομό Ιωαννίνων» καθώς επίσης και τα από Ιούλιο 2006 τρία (3) κτηματογραφικά - υψομετρικά διαγράμματα κλίμακας 1:1.000 με κωδικούς σχεδίων (ΠΑΜΒ-ΤΠΓ-ΟΡΣ-ΟΠΙ-019), (ΠΑΜΒ-ΤΠΓ-ΟΡΣ-ΟΠΙ-018) (ΠΑΜΒ-ΤΠΓ-ΟΡΣ-ΟΠΙ-017) τα οποία συντάχθηκαν από το γραφείο μελετών «Σύμπραξη Μελετητικών Γραφείων SHW» και ελέγχθηκαν για την ακρίβεια της αποτύπωσης την 28.2.2006 από τον Παναγιώτη Τσώλη Αγρ. Τοπογράφο Μηχανικό της Δ/νσης Δημοσίων Έργων της Γενικής Δ/νσης Περιφέρειας Ηπείρου και θεωρήθηκαν την 28.2.2006 από την Αγγελική Κολιού Πολιτικό Μηχανικό, Προϊσταμένη του Τμήματος Π-Μ της Δ/νσης Δημοσίων Έργων της Γενικής Δ/νσης Περιφέρειας Ηπείρου, όπως ορίζει το άρθρο 4 παρ. 2 του ν. 2971/2001 και συνοδεύουν την έκθεση της Επιτροπής.

Στα παραπάνω τρία (3) κτηματογραφικά - υψομετρικά διαγράμματα καθορίστηκαν: από την αρμόδια Επιτροπή:

Α. Η οριογραμμή της όχθης, με συνεχή κόκκινη πολυγωνική γραμμή με στοιχεία K1, K2, K3 έως K46, K47, K48 - K49, K50, K51 έως K117, K118, K119 και K122, K123, K124 έως K151, K152, K153 η οποία χαράχθηκε στο υψόμετρο 469,54 m σε συνδυασμό με τα υπ' αριθμ. φ. 4186,3 - φ. 4186,5 - φ. 4186,6 τοπογραφικά διαγράμματα του Υπουργείου Δημοσίων Έργων / Δ/σεις Β3 Τοπογρα-

φική Υπηρεσία κλίμακας 1: 5.000 που συνοδεύουν την υπ' αριθμ. Σ.35/26.1.1962 κοινή υπουργική απόφαση των Υπουργών Οικονομικών και Δημοσίων Έργων για την «Αναγκαστική απαλλοτρίωση κτημάτων προς κατασκευή αρδευτικού και αποστραγγιστικού δικτύου περιοχής Α και Β λεκάνης Ιωαννίνων» (Φ.Ε.Κ. 134/τ.Δ'/10.2.1962).

Β. Η οριογραμμή της παλαιάς όχθης με συνεχή μπλε πολυγωνική γραμμή με στοιχεία M1, M2, M3 έως M46, M47, M48 - M49, M50, M51 έως M117, M118, M119 και M122, M123, M124 έως M151, M152, M153 η οποία ταυτίζεται με την οριογραμμή της όχθης αλλά λόγω έλλειψης χώρου στο σχέδιο εμφανίζονται μόνο τα στοιχεία της οριογραμμής της όχθης (Κ).

Γ. Η οριογραμμή της παρόχθιας ζώνης με συνεχή κίτρινη πολυγωνική γραμμή με στοιχεία E1, E2, E3 έως E36, E37, E38 - E40, E41, E42 έως E103, E104, E105 και E106, 107, E108 έως E133, E134, E135 η οποία χαράχθηκε για την εξυπηρέτηση των σκοπών της παρ. 2 του άρθρου 1, της παρ. 1 του άρθρου 7 και της παρ. 3 του άρθρου 2 του ν. 2971/2001, σε απόσταση είκοσι πέντε (25,00) μέτρων παράλληλα της οριογραμμής της όχθης (κόκκινη γραμμή).

Το E1 ταυτίζεται με το K1, το E38 ταυτίζεται με το K48, το E40 ταυτίζεται με το K49 της οριογραμμής της όχθης.

Δεν εξαιρούνται υφιστάμενα κτίσματα και κατασκευές στην όχθη και παρόχθια ζώνη.

Οι συντεταγμένες όλων των κορυφών και των τριών οριογραμμών, αναφέρονται στο Γεωδαιτικό Σύστημα Ε.Γ.Σ.Α. 87.

Η απόφαση αυτή μαζί με την έκθεση της Επιτροπής και το κτηματογραφικό - υψομετρικό διάγραμμα να δημοσιευθούν στην Εφημερίδα της Κυβερνήσεως.

Ιωάννινα 5 Ιουλίου 2007

Ο Γενικός Γραμματέας Περιφέρειας
ΔΗΜΗΤΡΙΟΣ Γ. ΠΑΝΟΖΑΧΟΣ

ΕΚΘΕΣΗ

ΤΗΣ ΕΠΙΤΡΟΠΗΣ ΚΑΘΟΡΙΣΜΟΥ ΟΡΙΩΝ ΟΧΘΗΣ - ΠΑΛΑΙΑΣ ΟΧΘΗΣ ΚΑΙ ΠΑΡΟΧΘΙΑΣ ΖΩΝΗΣ

Για τον καθορισμό ορίων της όχθης, παλαιάς όχθης και παρόχθιας ζώνης στην περιοχή από τις ιχθυολεκάνες του Δήμου Ιωαννιτών μέχρι και το Δήμο Παμβώτιδας, στη λίμνη Παμβώτιδα στο Νομό Ιωαννίνων».

Στα Ιωάννινα σήμερα την 3η Απριλίου 2007 ημέρα Τρίτη, οι υπογραφόμενοι:

1. Ευάγγελος Ρέσσορ, Εφοριακός Δ.Ε. / Α' Προϊστάμενος της Κτηματικής Υπηρεσίας Ιωαννίνων, ως Πρόεδρος.

2. Τάσσορ Τσολακίδης Αγρ. Τοπογράφος Μηχανικός Π.Ε. / Α' της Κτηματικής Υπηρεσίας Ιωαννίνων, ως μέλος.

3. Χρόνης Καλτσούνης, Πολιτικός Μηχανικός Π.Ε. / Α' Αναπληρωτής Προϊσταμένου της Δ/σης Πολεοδομίας της Νομαρχιακής Αυτοδιοίκησης Ιωαννίνων, ως μέλος.

4. Βαρβάρα Τζιάλλα, Αρχιτέκτων Μηχανικός Π.Ε. / Α' Προϊσταμένη της Δ/σης Χωροταξίας και Περιβάλλοντος της Γενικής Γραμματείας Ηπείρου, ως μέλος.

5. Σπυρίδων Συρμακέσης, Γεωπόνος Π.Ε. / Α' της Δ/σης Εγγείων Βελτιώσεων Τοπ/σεων και Πολιτικής Γης της Νομαρχιακής Αυτοδιοίκησης Ιωαννίνων, ως μέλος.

6. Ελένη Νικολού, Πολιτικός Μηχανικός Π.Ε. / Α' (με εμπειρία και ειδικευση στα υδραυλικά έργα), της Δ/σης Τεχνικών Υπηρεσιών της Νομαρχιακής Αυτοδιοίκησης Ιωαννίνων, ως μέλος.

οι οποίοι αποτελούμε την Επιτροπή καθορισμού ορίων αιγιαλού και παραλίας, σύμφωνα με τα άρθρα 3 και 31 του ν. 2971/2001 στο Νομό Ιωαννίνων, η οποία συγκροτήθηκε με την υπ' αριθμ. 170/19.1.2007 απόφαση του Γενικού Γραμματέα Περιφέρειας Ηπείρου και συγκλήθηκε με την υπ' αριθμ. 20/28.3.2007 πρόσκληση του Προέδρου της Επιτροπής για τον «καθορισμό ορίων της όχθης, παλαιάς όχθης και παρόχθιας ζώνης στην περιοχή από τις ιχθυολεκάνες του Δήμου Ιωαννιτών μέχρι και το Δήμο Παμβώτιδας, στη λίμνη Παμβώτιδα στο Νομό Ιωαννίνων» παρούσης και της Γραμματέως της Επιτροπής Λένας Ζαφείρη Τοπογράφου Μηχανικού Τ.Ε. / Β' της Κτηματικής Υπηρεσίας Ιωαννίνων.

Αφού λάβαμε υπόψη:

1. Το υπ' αριθμ. 3235/28.2.2006 έγγραφο της Δ/σης Δημοσίων Έργων της Γενικής Δ/σης Περιφέρειας Ηπείρου για τον καθορισμό των ορίων όχθης και παρόχθιας ζώνης στην λίμνη Παμβώτιδα του Νομού Ιωαννίνων στα πλαίσια της μελέτης «Ανάπλαση - Αξιοποίηση - Προστασία Λίμνης Παμβώτιδας - Παραλίμνια οδός».

2. Το ν. 2971/2001 «Αιγιαλός, παραλία και άλλες διατάξεις».

3. Τα από Ιούλιος 2006 τρία (3) κτηματογραφικά - υψομετρικά διαγράμματα κλίμακας 1:1.000 με κωδικούς σχεδίων (ΠΑΜΒ-ΤΠΓ-ΟΡΣ-ΟΠΙ-019), (ΠΑΜΒ-ΤΠΓ-ΟΡΣ-ΟΠΙ-018) (ΠΑΜΒ-ΤΠΓ-ΟΡΣ-ΟΠΙ-017) τα οποία συντάχθηκαν από το γραφείο μελετών «Σύμπραξη Μελετητικών Γραφείων SHW» και ελέγχθηκαν για την ακρίβεια της αποτύπωσης την 28.2.2006 από τον Παναγιώτη Τσώλη Αγρ. Τοπογράφο Μηχανικό της Δ/σης Δημοσίων Έργων της Γενικής Δ/σης Περιφέρειας Ηπείρου και θεωρήθηκαν την 28.2.2006 από την Αγγελική Κολιού Πολιτικό Μηχανικό, Προϊσταμένη του Τμήματος Π-Μ της Δ/σης Δημοσίων Έργων της Γενικής Δ/σης Περιφέρειας Ηπείρου.

4. Την υπ' αριθμ. 1089532 π. ε / 8205 π. ε / Β0010 / 20.4.2005 κοινή υπουργική απόφαση των Υπουργών Οικονομίας και Οικονομικών και Περιβάλλοντος, Χωροταξίας και Δημοσίων Έργων «Στοιχεία καθορισμού αιγιαλού και παραλίας».

5. Το υπ' αριθμ. Φ. 544.5 / 294 / 05 / Σ.1796 / 30.9.2005 έγγραφο της Δ/σης Ναυτιλιακών Μελετών / Τμήμα Αιγιαλού / Υδρογραφική Υπηρεσία του Πολεμικού Ναυτικού.

6. Τα τοπογραφικά διαγράμματα τα οποία είχε στην διάθεση της η Επιτροπή, ήτοι: Τα υπ' αριθμ. φ. 4186,5 και φ. 4186,6 του Υπουργείου Δημοσίων Έργων / Δ/σεις Β3 Τοπογραφική Υπηρεσία κλίμακας 1:5.000 που συνοδεύουν την υπ' αριθμ. Σ.35 / 26.1.1962 κοινή υπουργική απόφαση των Υπουργών Οικονομικών και Δημοσίων Έργων για την «Αναγκαστική απαλλοτρίωση κτημάτων προς κατασκευή αρδευτικού και αποστραγγιστικού δικτύου περιοχής Α και Β λεκάνης Ιωαννίνων» (Φ.Ε.Κ. 134/τ.Δ'/10.2.1962).

7. Το υπ' αριθμ. 25 / 3.4.2007 πρακτικό συνεδρίασης της Επιτροπής για την αναφερόμενη υπόθεση.

8. Την αυτοψία που πραγματοποιήσαμε την 7.3.2007 στην αναφερόμενη περιοχή προκειμένου η Επιτροπή να έχει στοιχεία σύμφωνα με την παρ. 1 του άρθρου 9 του ν. 2971/2001 για τις φυσικές και λοιπές ενδείξεις που επηρεάζουν το πλάτος του αιγιαλού και της παραλίας και ενδεικτικά:

Α. Τη γεωμορφολογία του εδάφους για την οποία αναλυτικά αναφέρεται ότι:

1. Η μορφολογία της ακτής συνίσταται από ανάχωμα κατά μήκος της όχθης.

2. Της ακτής έπονται εκτάσεις

Ι. Εκτός σχεδίου πόλης.

ΙΙ. Η χρήση της περιοχής γενικά είναι ότι προβλέπουν οι χρήσεις των πολεοδομικών σχεδίων.

3. Φυσικό όριο βλάστησης δεν υπάρχει στο αναφερόμενο τμήμα εκτός μεμονωμένων υδρόβιων δένδρων στην όχθη.

Β. Φυσικοί πόροι δεν υπάρχουν στην περιοχή.

Γ. Το γεγονός ότι η περιοχή δεν προσβάλλεται από ισχυρούς ανέμους 7-9 μποφόρ αλλά μόνο Β.Δ ανέμων μέχρι 3 μποφόρ καθώς η λίμνη Παμβώτιδα περιβάλλεται από μεγάλους ορεινούς όγκους που δεν επιτρέπουν την ανάπτυξη ανέμων μεγάλης έντασης στην περιοχή.

Δ. Η μορφολογία του πυθμένα συνίσταται κατά το πλείστον εκ λιμνικών αποθέσεων. Τα βάθη πλησίον της ακτής είναι σχετικά μικρά, ενώ το μέγιστο βάθος της λίμνης είναι 6,90 μέτρα.

Ε. Η ανάπτυξη του κυματισμού σε σχέση με το μέτωπο της ακτής είναι μικρή οπότε δεν επιτρέπει την δημιουργία μεγάλης έντασης κυματισμού.

Όταν όμως η στάθμη της λίμνης βρίσκεται στα υψηλότερα επίπεδα, τα νερά με τον κυματισμό ξεπερνούν το ύψος του αναχώματος.

Στ. Η ύπαρξη τεχνικών έργων στην περιοχή που υφίστανται νόμιμα και είναι το ανάχωμα

Ζ. Η ύπαρξη εγκεκριμένων χωροταξικών και κατευθύνσεων και χρήσεων γης και συγκεκριμένα:

1. Το π.δ. / 5.5.1989 (Φ.Ε.Κ. 297/τ.Δ'/17.5.1989) «Καθορισμός ζώνης οικιστικού ελέγχου Ζ.Ο.Ε».

2. Το π.δ. / 30.3.1993 (Φ.Ε.Κ. 389/τ.Δ'/21.4.1993) «Τροποποίηση του π.δ. / 5.5.1989».

Η. Υφίσταται Εθνικό Κτηματολόγιο και στην περιοχή έχουν δοθεί Κ.Α.Ε.Κ στις ιδιοκτησίες των Δήμων Ανατολής και Παμβώτιδας του Νομού Ιωαννίνων.

Θ. Η ύπαρξη ευπαθών οικοσυστημάτων και περιοχών ιδιαίτερου φυσικού κάλλους:

1. Με την Οδηγία 92 / 43 / ΕΚ με κωδικό GR2130005 η λίμνη των Ιωαννίνων έχει περιληφθεί στον Μεσογειακό κατάλογο Τόπων Κοινοτικής Σημασίας του Δικτύου «Natura 2000».

2. Με την υπ' αριθμ. 22943 / 5.6.2003 κοινή υπουργική απόφαση των Υπουργών Ανάπτυξης - Περιβάλλοντος και Δημοσίων Έργων - Γεωργίας «Χαρακτηρισμός της χερσαίας και λιμναίας περιοχής της λίμνης Παμβώτιδας Ιωαννίνων ως περιοχής οικοανάπτυξης, καθορισμός περιφερειακής ζώνης προστασίας αυτής, χρήσεων, όρων και περιορισμών δόμησης» το όριο της Α1 ζώνης καθορίζεται από την στάθμη του υπερχειλιστή που ορίζεται από την πολυγωνική γραμμή περιμετρικά της λίμνης με υψόμετρο το μέγιστο του υδροφράκτη 469,54 μέτρα.

3. Με την υπ' αριθμ. 46003 / 19.11.2003 κοινή υπουργική απόφαση των Υπουργών Ανάπτυξης - Περιβάλλοντος και Δημοσίων Έργων - Γεωργίας Φ.Ε.Κ. 1250/τ.Δ'/26.11.2003, τροποποιήθηκε η υπ' αριθμ. 22943 / 5.6.2003 κοινή υπουργική απόφαση των Υπουργών Ανάπτυξης - Περιβάλλοντος και Δημοσίων Έργων - Γεωργίας «Χαρακτηρισμός της χερσαίας και λιμναίας περιοχής της λίμνης Παμβώτιδας Ιωαννίνων ως περιοχής οικοανάπτυξης, καθορισμός περιφερειακής ζώνης προστασίας αυτής, χρήσεων, όρων και περιορισμών δόμησης».

4. Με την υπ' αριθμ. Φ31 / 4425 / 212 / 75 (Φ.Ε.Κ. 266/τ.Β'/21.3.1977) του Υπουργού Πολιτισμού και Επιστημών «Περί χαρακτηρισμού της λίμνης Ιωαννίνων (Παμβώτιδος) ως τόπου που παρουσιάζει ιδιαίτερο κάλλος» χαρακτηρίστηκε η λίμνη Ιωαννίνων (Παμβώτιδα) και η γύρω απ' αυτήν περιοχή σε βάθος από την ακτή 100 μέτρων προς την πλευρά του σχεδίου πόλεως που ισχύει σήμερα και 300 μέτρων προς τις υπόλοιπες πλευρές, ως τόπος ιδιαίτερου φυσικού κάλλους, γιατί συνδέεται άρρηκτα με ιστορικές στιγμές και παραδόσεις του Νεώτερου Ελληνισμού.

Μετά τα παραπάνω αναφερόμενα η Επιτροπή αποφασίζει:

Καθορίζουμε

στα (3) τρία διαγράμματα που συνοδεύουν την παρούσα έκθεση

Α. Την οριογραμμή της όχθης, με συνεχή κόκκινη πολυγωνική γραμμή με στοιχεία Κ1, Κ2, Κ3 έως Κ46, Κ47, Κ48 - Κ49, Κ50, Κ51 έως Κ117, Κ118, Κ119 και Κ122, Κ123, Κ124 έως Κ151, Κ152, Κ153 η οποία χαράχθηκε στο υψόμετρο 469,54 m σε συνδυασμό με τα υπ' αριθμ. φ. 4186,3 - φ. 4186,5 - φ. 4186,6 τοπογραφικά διαγράμματα του Υπουργείου Δημοσίων Έργων / Δ/νσεις Β3 Τοπογραφική Υπηρεσία κλίμακας 1: 5.000 που συνοδεύουν την υπ' αριθμ. Σ.35 / 26.1.1962 κοινή υπουργική απόφαση των Υπουργών Οικονομικών και Δημοσίων Έργων για την «Αναγκαστική απαλλοτρίωση κτημάτων προς κατασκευή αρδευτικού και αποστραγγιστικού δικτύου περιοχής Α και Β λεκάνης Ιωαννίνων» (Φ.Ε.Κ 134/τ.Δ'/10.2.1962).

Β. Την οριογραμμή της παλαιάς όχθης με συνεχή μπλε πολυγωνική γραμμή με στοιχεία Μ1, Μ2, Μ3 έως Μ46, Μ47, Μ48 - Μ49, Μ50, Μ51 έως Μ117, Μ118, Μ119 και Μ122, Μ123, Μ124 έως Μ151, Μ152, Μ153 η οποία ταυτίζεται με την οριογραμμή της όχθης αλλά λόγω έλλειψης χώρου στο σχέδιο εμφανίζονται μόνο τα στοιχεία της οριογραμμής της όχθης (Κ).

Γ. Την οριογραμμή της παρόχθιας ζώνης με συνεχή κίτρινη πολυγωνική γραμμή με στοιχεία Ε1, Ε2, Ε3 έως Ε36, Ε37, Ε38-Ε40, Ε41, Ε42 έως Ε103, Ε104, Ε105 και Ε106, Ε107, Ε108 έως Ε133, Ε134, Ε135 η οποία χαράχθηκε για την εξυπηρέτηση των σκοπών της παρ. 2 του άρθρου 1, της παρ. 1 του άρθρου 7 και της παρ. 3 του άρθρου 2 του ν. 2971/2001, σε απόσταση είκοσι πέντε (25,00) μέτρων παράλληλα της οριογραμμής της όχθης (κόκκινη γραμμή).

Το Ε1 ταυτίζεται με το Κ1, το Ε38 ταυτίζεται με το Κ48, το Ε40 ταυτίζεται με το Κ49 της οριογραμμής της όχθης.

Δεν εξαιρούνται υφιστάμενα κτίσματα στην όχθη και παρόχθια ζώνη.

Οι συντεταγμένες όλων των κορυφών και των τριών οριογραμμών, αναφέρονται στο Γεωδαιτικό Σύστημα Ε. Γ. Σ. Α. 87.

Η Επιτροπή
Ο Πρόεδρος
ΕΥΑΓΓΕΛΟΣ ΡΕΣΣΟΣ
Τα Μέλη
ΤΑΣΣΟΣ Α. ΤΣΟΛΑΚΙΔΗΣ
ΧΡΟΝΗΣ ΚΑΛΤΣΟΥΝΗΣ
ΒΑΡΒΑΡΑ ΤΖΙΑΛΛΑ
ΣΠΥΡΟΣ ΣΥΡΜΑΚΕΣΗΣ
ΕΛΕΝΗ ΝΙΚΟΛΟΥ

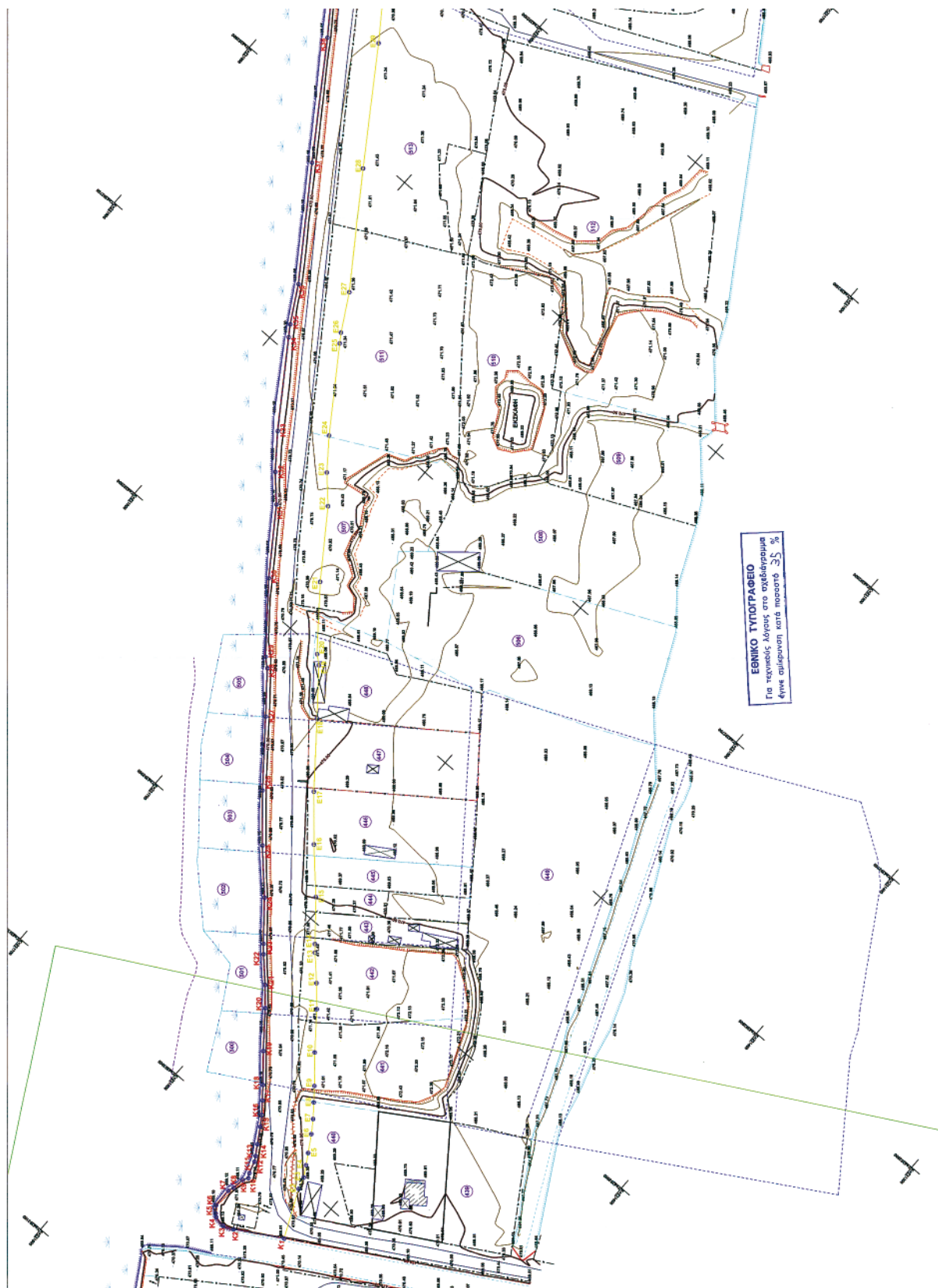

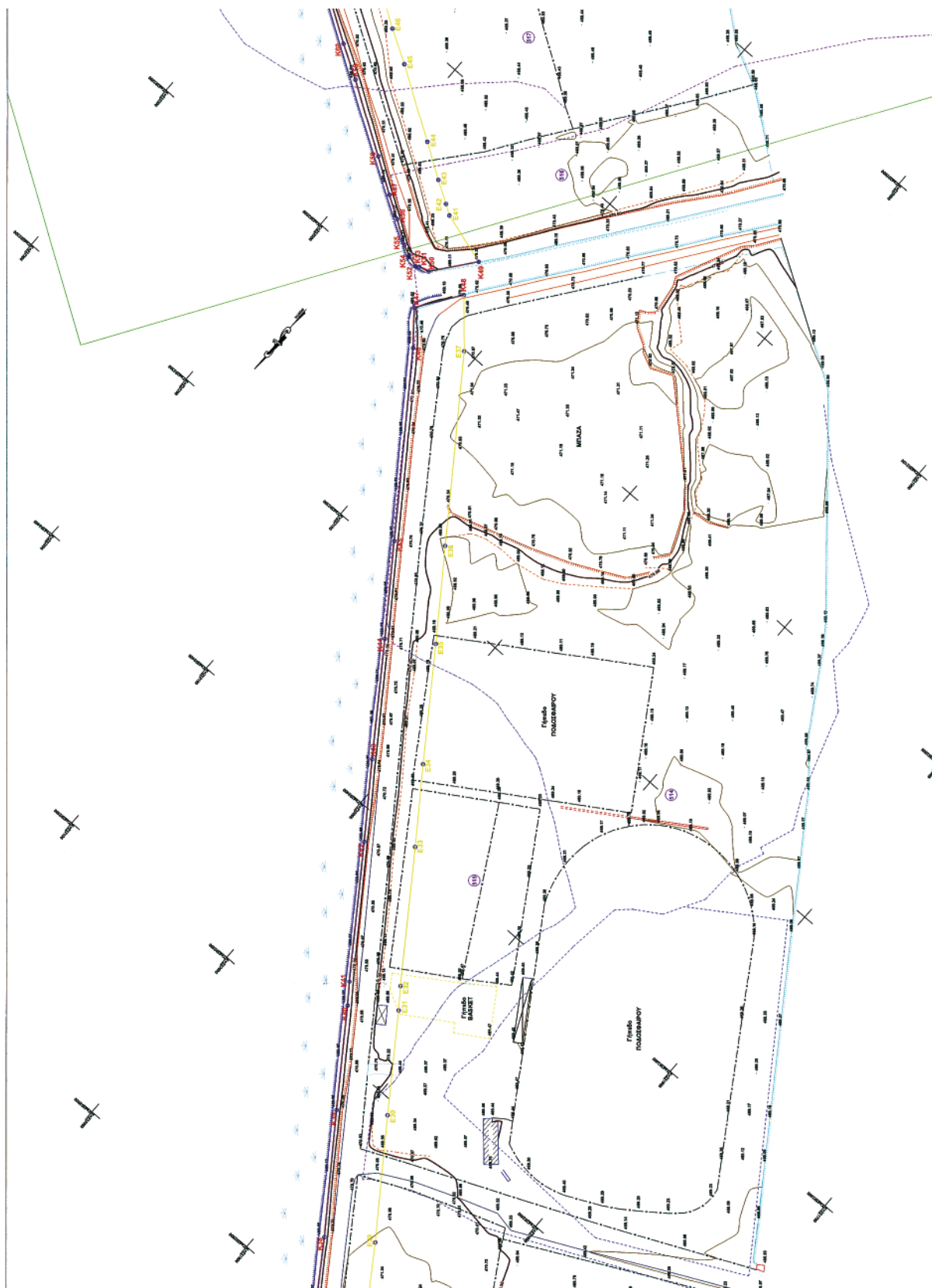

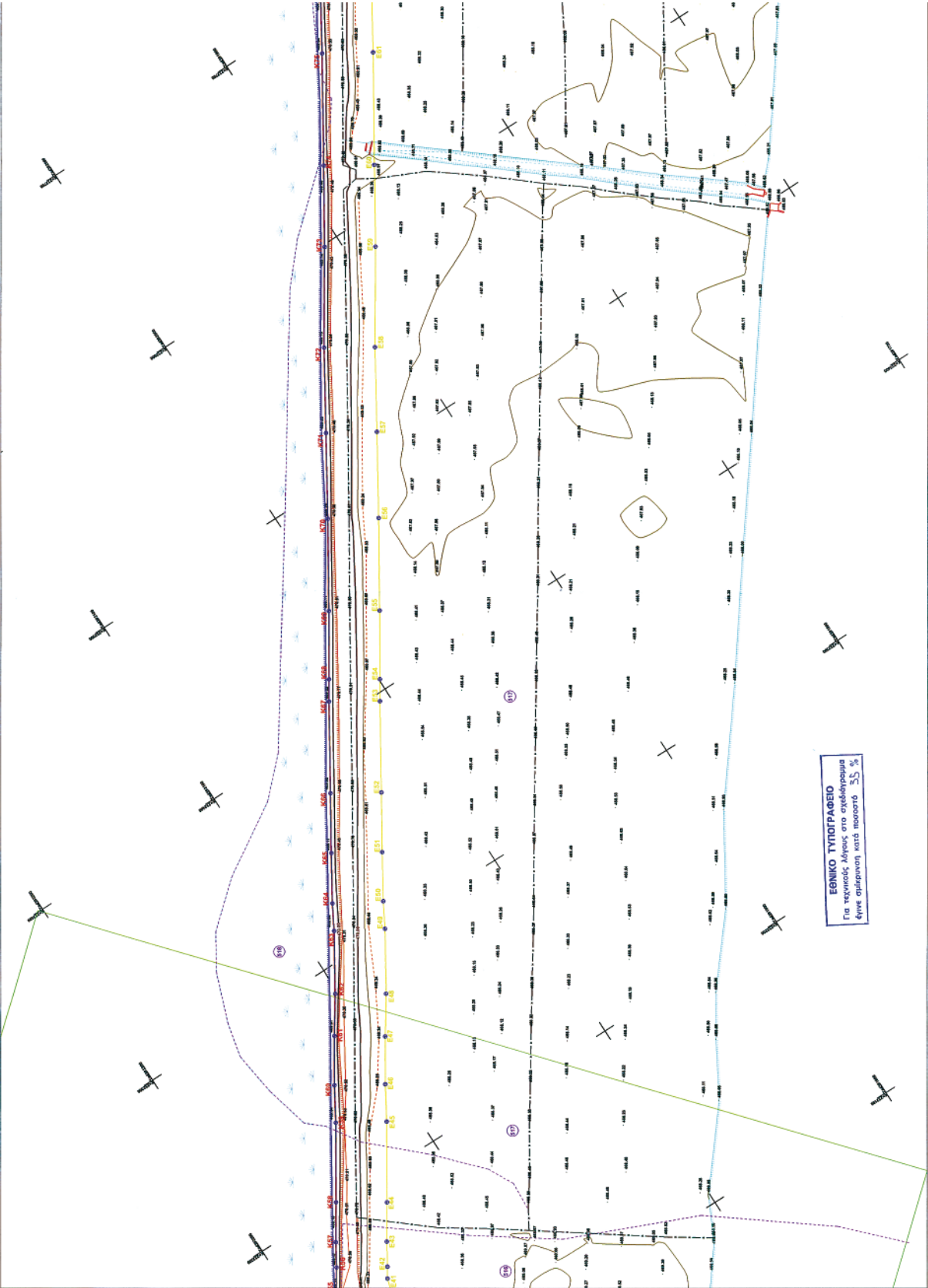

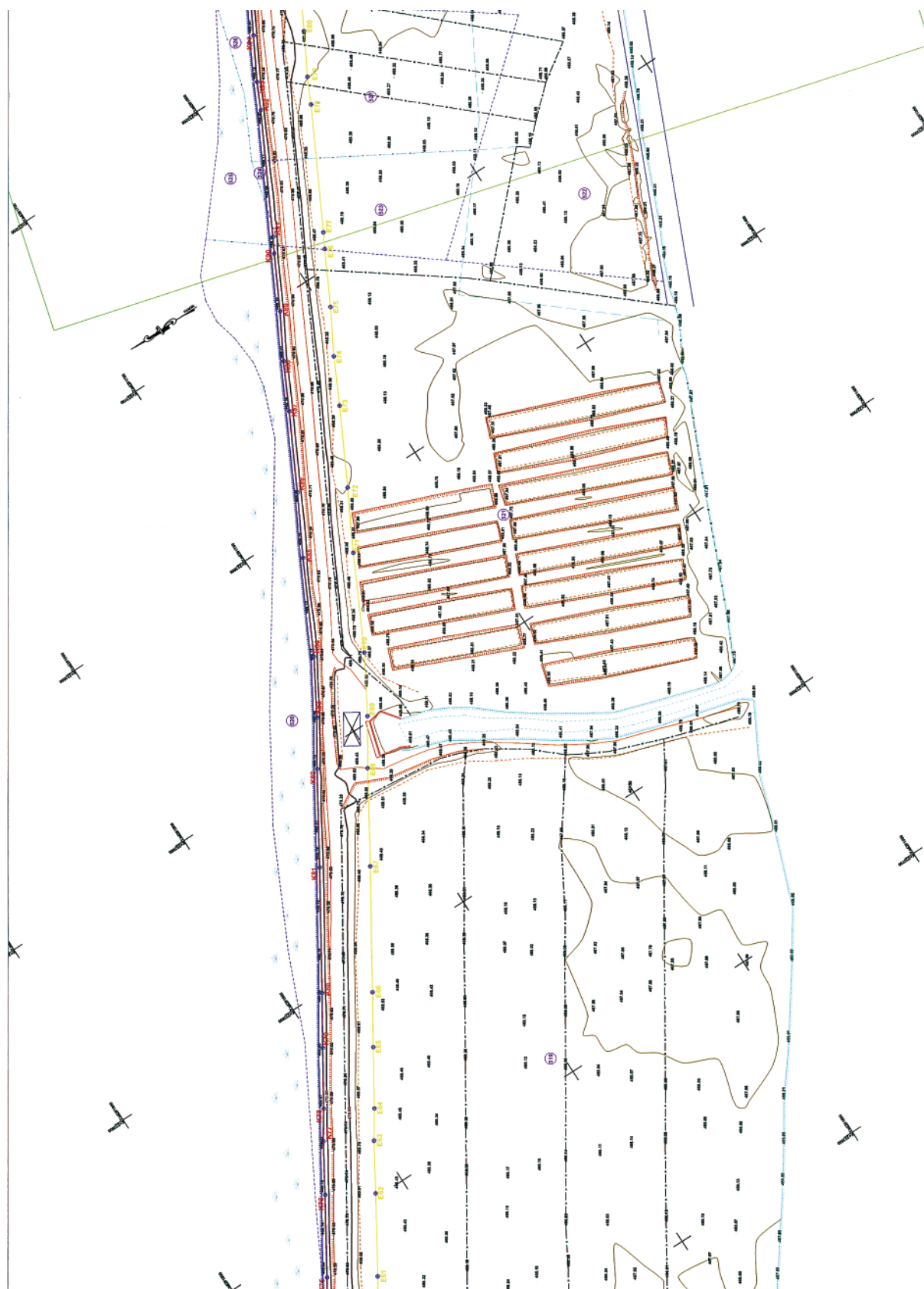

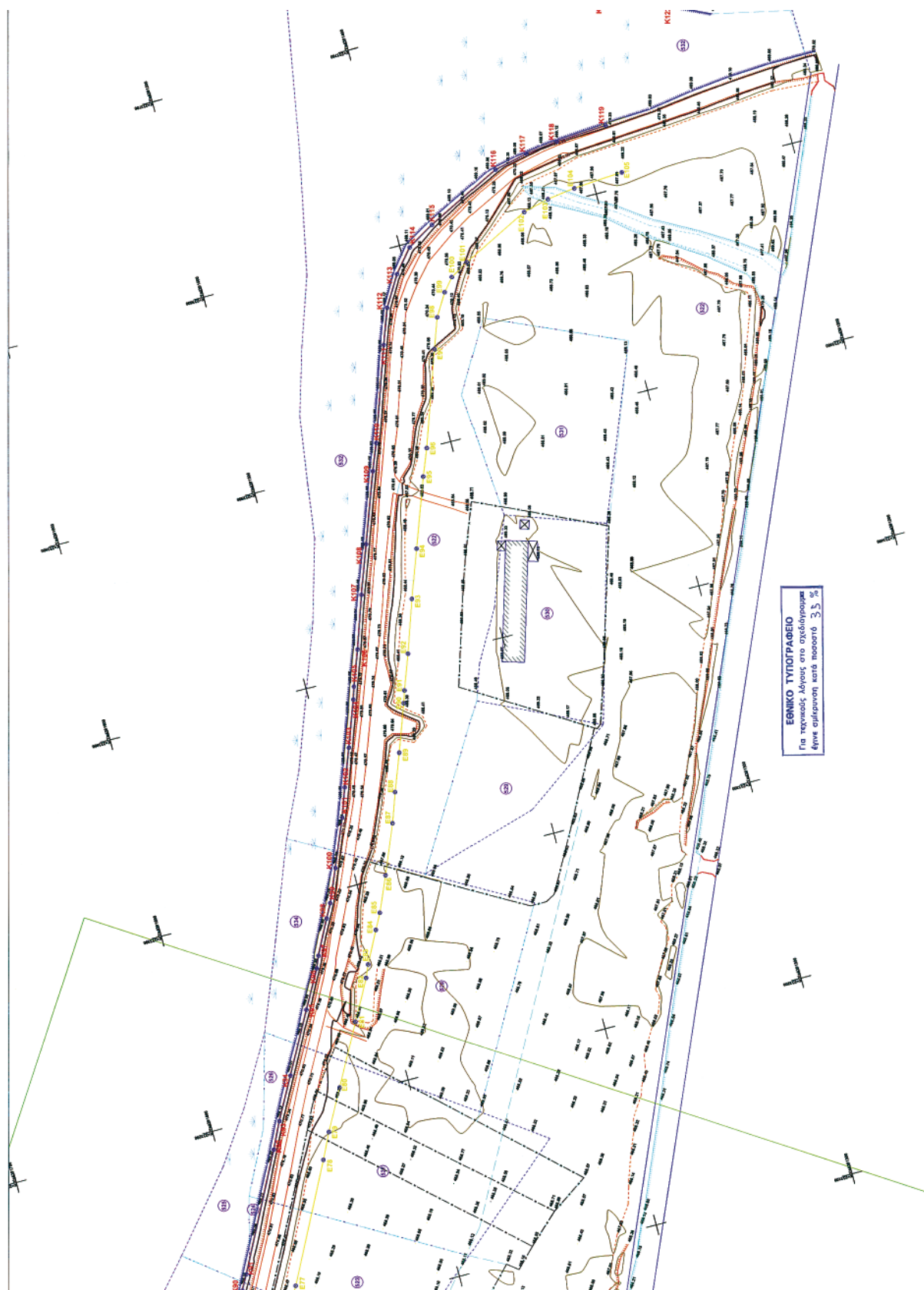

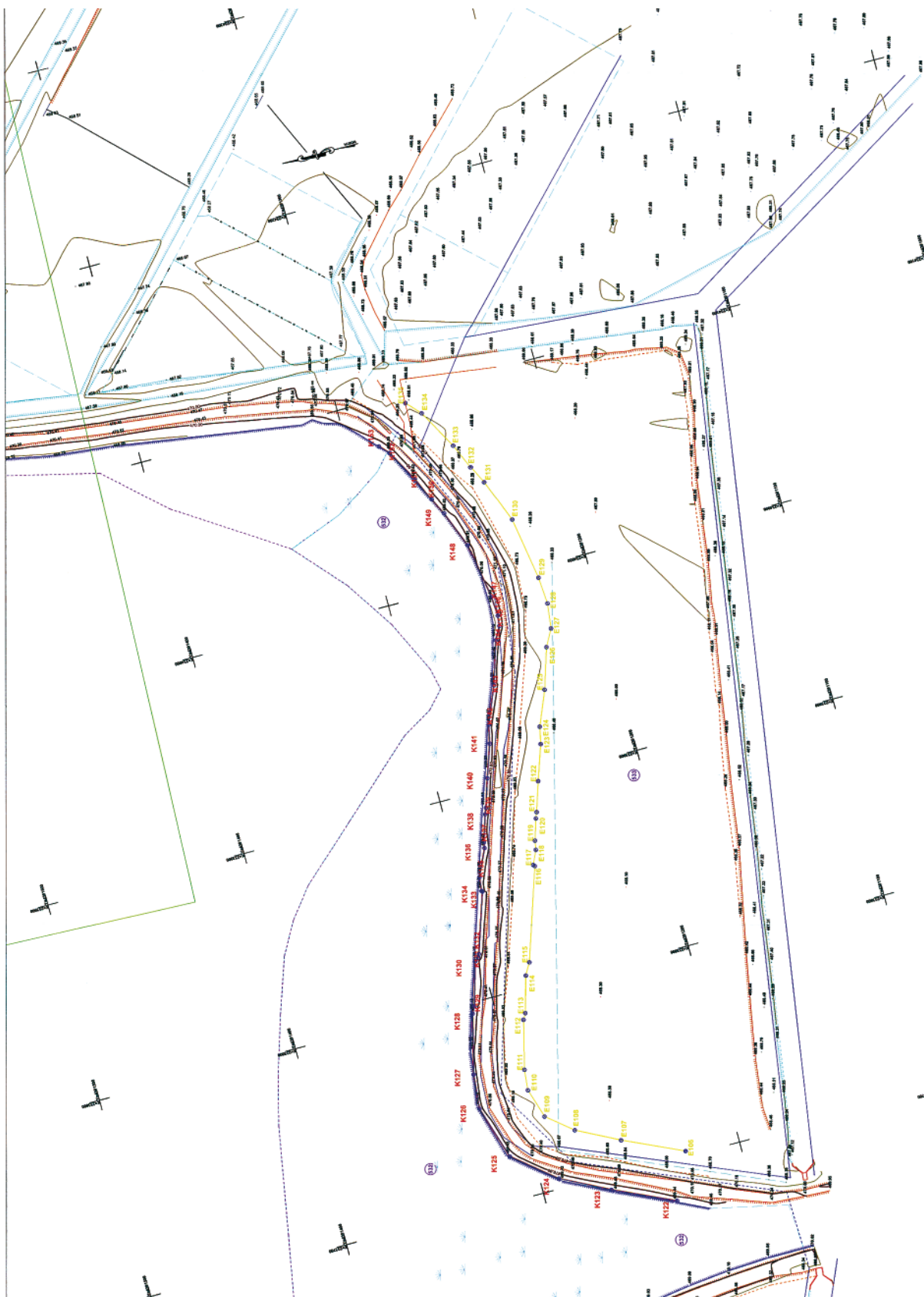

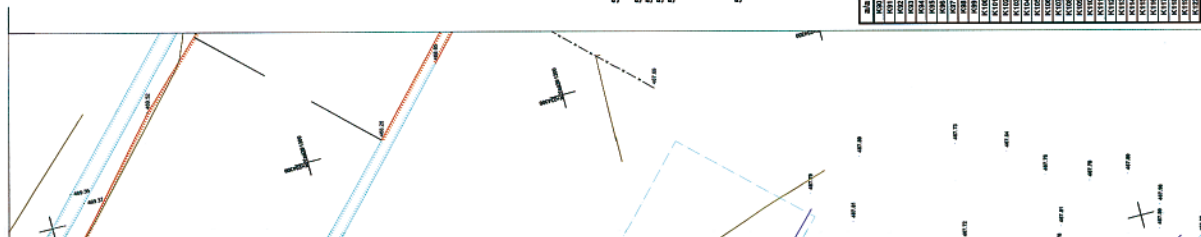

ΥΠΟΜΝΗΜΑ

1. Οι μετρήσεις έγιναν στο ΕΓΓΑ '87.
2. Τα μήκη των πτερυγίων και τα εμβαδά υπολογίστηκαν αναλυτικά βάση των συνόλων.
3. Τα όρια των ιδιοτήτων υποδείχθηκαν από τους ιδιοκτήτες

1/Κ: Κερδοσκοπείς	1/Π: Πλοιοκροπείς	1/Λ: Λοιμοκροπείς	Κολώνα Φωτισμού	Κολώνα ΟΤΕ
			Κολώνα ΔΕΗ	Κολώνα ΟΤΕ
			Πολυμεταμετρικό Σημείο	Τριμεταμετρικό Σημείο
			Δ123 123 000	Δ13 13 000

[illegible][illegible]

ΣΥΝΤΕΤΑΓΜΕΝΕΣ ΚΟΡΥΦΩΝ ΟΡΙΟΓΡΑΜΜΩΝ

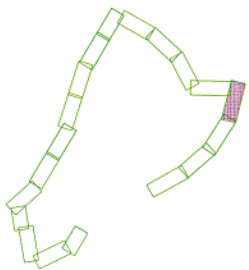
[illegible]

ΥΠΟΜΝΗΜΑ

1. Οι μετρήσεις έγιναν στο ΕΓΓΑ '87.
2. Τα μήκη των πλέκων και τα εμβαδά υπολογίστηκαν αναλυτικά βάση των συνόλων.
3. Τα όρια των ιδιοκτησιών υποδείχθηκαν από τους ιδιοκτήτες

1/Κ: Κερδοσκοπείς	1/Π: Πλοιοκροπείς	1/Λ: Λοιμοκροπείς	Κολώνα Φωτισμού	Κολώνα ΟΤΕ
			Κολώνα ΔΕΗ	Κολώνα ΟΤΕ
			Πολυμεταμετρικό Σημείο	Τριμεταμετρικό Σημείο
			Δ123 123 000	Δ13 13 000

[illegible][illegible]

ΣΥΝΤΕΤΑΓΜΕΝΕΣ ΚΟΡΥΦΩΝ ΟΡΙΟΓΡΑΜΜΩΝ

[illegible]

1. Ο ΠΡΟΕΔΡΟΣ
 2. ΤΑ ΜΕΛΗ
 3. ΕΚΔΟΣΗ
 4. ΕΚΔΟΣΗ
 5. ΕΚΔΟΣΗ

[illegible]

ΕΘΝΙΚΟ ΤΥΠΟΓΡΑΦΕΙΟ

ΕΦΗΜΕΡΙΣ ΤΗΣ ΚΥΒΕΡΝΗΣΕΩΣ

ΠΕΡΙΦΕΡΕΙΑΚΑ ΓΡΑΦΕΙΑ ΠΩΛΗΣΗΣ Φ.Ε.Κ.

ΘΕΣΣΑΛΟΝΙΚΗ - Βασ. Όλγας 227	23104 23956	ΛΑΡΙΣΑ - Διοικητήριο	2410 597449
ΠΕΙΡΑΙΑΣ - Ευριπίδου 63	210 4135228	ΚΕΡΚΥΡΑ - Σαμαρά 13	26610 89122
ΠΑΤΡΑ - Κορίνθου 327	2610 638109	ΗΡΑΚΛΕΙΟ - Πεδιάδος 2	2810 300781
ΙΩΑΝΝΙΝΑ - Διοικητήριο	26510 87215	ΜΥΤΙΛΗΝΗ - Πλ. Κωνσταντινουπόλεως 1	22510 46654
ΚΟΜΟΤΗΝΗ - Δημοκρατίας 1	25310 22858		

ΤΙΜΗ ΠΩΛΗΣΗΣ ΦΥΛΛΩΝ ΤΗΣ ΕΦΗΜΕΡΙΔΟΣ ΤΗΣ ΚΥΒΕΡΝΗΣΕΩΣ

Σε έντυπη μορφή

- Για τα Φ.Ε.Κ. από 1 μέχρι 16 σελίδες σε 1 €, προσαυξανόμενη κατά 0,20 € για κάθε επιπλέον οκτασέλιδο ή μέρος αυτού.
- Για τα φωτοαντίγραφα Φ.Ε.Κ. σε 0,15 € ανά σελίδα.

Σε μορφή DVD/CD

Τεύχος	Ετήσια έκδοση	Τριμηνιαία έκδοση	Μηνιαία έκδοση	Τεύχος	Ετήσια έκδοση	Τριμηνιαία έκδοση	Μηνιαία έκδοση
Α'	150 €	40 €	15 €	Α.Α.Π.	110 €	30 €	-
Β'	300 €	80 €	30 €	Ε.Β.Ι.	100 €	-	-
Γ'	50 €	-	-	Α.Ε.Δ.	5 €	-	-
Υ.Ο.Δ.Δ.	50 €	-	-	Δ.Δ.Σ.	200 €	-	20 €
Δ'	110 €	30 €	-	Α.Ε. - Ε.Π.Ε. και Γ.Ε.ΜΗ.	-	-	100 €

- Η τιμή πώλησης μεμονωμένων Φ.Ε.Κ. σε μορφή cd-rom από εκείνα που διατίθενται σε ψηφιακή μορφή και μέχρι 100 σελίδες, σε 5 € προσαυξανόμενη κατά 1 € ανά 50 σελίδες.
- Η τιμή πώλησης σε μορφή cd-rom/dvd, δημοσιευμάτων μιας εταιρείας στο τεύχος Α.Ε.-Ε.Π.Ε. και Γ.Ε.ΜΗ. σε 5 € ανά έτος.

ΠΑΡΑΓΓΕΛΙΑ ΚΑΙ ΑΠΟΣΤΟΛΗ Φ.Ε.Κ.: Τηλεφωνικά: 210 4071010 - fax: 210 4071010 - internet: <http://www.et.gr>

ΕΤΗΣΙΕΣ ΣΥΝΔΡΟΜΕΣ Φ.Ε.Κ.

Τεύχος	Έντυπη μορφή	Ψηφιακή Μορφή	Τεύχος	Έντυπη μορφή	Ψηφιακή Μορφή
Α'	225 €	190 €	Α.Ε.Δ.	10 €	Δωρεάν
Β'	320 €	225 €	Α.Ε. - Ε.Π.Ε. και Γ.Ε.ΜΗ.	2.250 €	645 €
Γ'	65 €	Δωρεάν	Δ.Δ.Σ.	225 €	95 €
Υ.Ο.Δ.Δ.	65 €	Δωρεάν	Α.Σ.Ε.Π.	70€	Δωρεάν
Δ'	160 €	80 €	Ο.Π.Κ.	-	Δωρεάν
Α.Α.Π.	160 €	80 €	Α' + Β' + Δ' + Α.Α.Π.	-	450 €
Ε.Β.Ι.	65 €	33 €			

- Το τεύχος Α.Σ.Ε.Π. (έντυπη μορφή) θα αποστέλλεται σε συνδρομητές ταχυδρομικά, με την επιβάρυνση των 70 €, ποσό το οποίο αφορά τα ταχυδρομικά έξοδα.
- Για την παροχή πρόσβασης μέσω διαδικτύου σε Φ.Ε.Κ. προηγούμενων ετών και συγκεκριμένα στα τεύχη: α) Α, Β, Δ, Α.Α.Π., Ε.Β.Ι. και Δ.Δ.Σ., η τιμή προσαυξάνεται, πέραν του ποσού της ετήσιας συνδρομής του 2007, κατά 40 € ανά έτος και ανά τεύχος και β) για το τεύχος Α.Ε.-Ε.Π.Ε. & Γ.Ε.ΜΗ., κατά 60 € ανά έτος παλαιότητας.

* Η καταβολή γίνεται σε όλες τις Δημόσιες Οικονομικές Υπηρεσίες (Δ.Ο.Υ.). Το πρωτότυπο διπλότυπο (έγγραφο αριθμ. πρωτ. 9067/28.2.2005 2η Υπηρεσία Επιτρόπου Ελεγκτικού Συνεδρίου) με φροντίδα των ενδιαφερομένων, πρέπει να αποστέλλεται ή να κατατίθεται στο Εθνικό Τυπογραφείο (Καποδιστρίου 34, Τ.Κ. 104 32 Αθήνα).

* Σημειώνεται ότι φωτοαντίγραφα διπλοτύπων, ταχυδρομικές Επιταγές για την εξόφληση της συνδρομής, δεν γίνονται δεκτά και θα επιστρέφονται.

* Οι οργανισμοί τοπικής αυτοδιοίκησης, τα νομικά πρόσωπα δημοσίου δικαίου, τα μέλη της Ένωσης Ιδιοκτητών Ημερησίου Τύπου Αθηνών και Επαρχίας, οι τηλεοπτικοί και ραδιοφωνικοί σταθμοί, η Ε.Σ.Η.Ε.Α., τα τριτοβάθμια συνδικαλιστικά Όργανα και οι τριτοβάθμιες επαγγελματικές ενώσεις δικαιούνται έκπτωσης πενήντα τοις εκατό (50%) επί της ετήσιας συνδρομής (τρέχον έτος + παλαιότητα).

* Το ποσό υπέρ Τ.Α.Π.Ε.Τ. [5% επί του ποσού συνδρομής (τρέχον έτος + παλαιότητα)], καταβάλλεται ολόκληρο (Κ.Α.Ε. 3512) και υπολογίζεται πριν την έκπτωση.

* Στην Ταχυδρομική συνδρομή του τεύχους Α.Σ.Ε.Π. δεν γίνεται έκπτωση.

Πληροφορίες για δημοσιεύματα που καταχωρούνται στα Φ.Ε.Κ. στο τηλ.: 210 5279000.

Φωτοαντίγραφα παλαιών Φ.Ε.Κ.: Μάρνη 8 τηλ.: 210 8220885, 210 8222924, 210 5279050.

Οι πολίτες έχουν τη δυνατότητα ελεύθερης ανάγνωσης των δημοσιευμάτων που καταχωρούνται σε όλα τα τεύχη της Εφημερίδας της Κυβερνήσεως πλην εκείνων που καταχωρούνται στο τεύχος Α.Ε.-Ε.Π.Ε. και Γ.Ε.ΜΗ., από την ιστοσελίδα του Εθνικού Τυπογραφείου (www.et.gr).

Οι υπηρεσίες εξυπηρέτησης πολιτών λειτουργούν καθημερινά από 08:00 μέχρι 13:00



* 0 4 0 0 3 8 5 2 4 0 8 0 7 0 0 1 6 *

ΑΠΟ ΤΟ ΕΘΝΙΚΟ ΤΥΠΟΓΡΑΦΕΙΟ

ΚΑΠΟΔΙΣΤΡΙΟΥ 34 * ΑΘΗΝΑ 104 32 * ΤΗΛ. 210 52 79 000 * FAX 210 52 21 004
ΗΛΕΚΤΡΟΝΙΚΗ ΔΙΕΥΘΥΝΣΗ: <http://www.et.gr> — e-mail: webmaster.et@et.gr